朝鮮日報
朝刊
本紙朝夕刊十二面
發行兼編輯人 方應謨
發行所 京城府太平通一丁目 株式會社 朝鮮日報社

社說

重慶의 苦悶

一

重慶政府가 西藏의 一隅에 蟄居하여서 依然히 抗戰必勝을 絶叫하고 있는것은 周知의 事實이어니와 汪氏一派가 重慶을 排除하고 東亞新秩序建設로 邁進하여서 新中央政府가 成立한데 對하여 各種의 手段과 方法으로 妨害工作을 進行하고 있는 狀態이다 그러나 新政府가 完全樹立된 今日에 抗戰을 叫하는 支那民衆은 벌서부터 和平建國의 旗幟下에 冷然參加하고 있으며 비록 重慶政權의 强壓下에 支配를 바더서 表面으로는 抗戰을 主張하나 그러나 內部的으로는 벌서 精神的으로 和平을 希求하여서 所謂 抗戰救國을 〃모로〃로하는 國民黨員間에도 內部的 崩壞作用이 顯著한것은 가릴수 없는 事實이다.

二

게다가 容共抗日을 抗戰의 〃슬로간〃으로한 重慶政府治下의 支那共産黨은 그所謂「容共」政策이 皮相的이엇기때문에 벌써부터 內部軋轢을 이르키여 山西와 山東에서는 中央軍과 共産軍사이에 戰鬪까지 있는것이 事實인것이고 또 一日부터 開催되는 第五次國民參政會議에는 出席者가 僅少할뿐아니라 共産黨員은 全部缺席하엿는데 이것은 前例가 업는일로 國共의 完全한 分裂을 意味하는것으로 看做하여도 無妨할것이다 그럼으로 國民黨自體의 分裂에다가 形式的合同이나마 維持하여오던 國民黨과 共産黨의 分裂을 보게된 重慶政府야말로 그苦悶가 非常할것이다 이와가치되어서 重慶政府는 不攻自破로 그最後의 거름을 促進하고 있는것이라고 할수있을것이다.

物價의 統一

一

昨五日부터 拓務省主催로 內外地 物價連絡會議가 開催되여서 朝鮮에서는 勿論 滿洲國에서까지 關係當局者가 一堂에 會合하여 內地와 外地사이에 物價의 統一政策을 協議하기로되엇다 그런데 이會議의 目的하는바는 低物價政策의 基準이되는 公定價格이 그決定할때 內地 朝鮮及滿洲等地에 何等連絡이업시 다各其 獨自的 立場에서 되기때문에 公定價格의差異가 생기고 따라서 物資의流動上 不必要한 障害가 잇슬뿐아니라 公定價格決定의 時期가 先後됨을 따라서 種種의 矛盾이發生되고 잇는것이 事實이요 또生活必需品에 對한 增産獎勵金交付制度가튼것도 이價格差異때문에 內外地를 通하여보면 種種의 矛盾되는 事實을 發生케하여서 弊害가 됨으로 內外地의 物價를 統一하여서 一切의 弊害를 一掃하는데에 잇다고한다.

二

吾人은 얼마전부터 內地商品이 朝鮮에서 大阪 神戶等地로 逆流한다는 消息을 드른적이 잇다 뿐만아니라 大阪의 商人이 京城에 와서 物價를 買占하엿다는 事實을 안다 이런 變則的 物資의 流動과 및變態的 商人의 行爲에 對하여서는 何等의 方法으로든지 抑制치 아니하면 아니될것을 말하엿다 그것은 이외가튼 變則的物資의 流動은 그反面에 잇서서 低物價政策에 支障을 가저올 念慮가 잇고 따라서 物資의 偏在流通의 故障等으로 因하여 統 [illegible] 後國民生活을 安定케하는데 큰 支障을 齎來할수도 업지아니한 까닭이다 그러므로 今番의 會議에 期하는 點은 그成果如何는 低物價政策的 [illegible]

"對物價道義感을確立 官民一致의體制整備"

首相, 物價審議會서强調

【東京電話同盟】戰時經濟의 完璧을期하고자 새로 內閣에設置된 物價對策審議會의 第一回總會는 五日午後三時부터 首相官邸에서 開催, 政府側으로부터 會長 米內首相, 櫻內大藏, 島田農林, 藤原商工, 勝遞信, 小磯拓相, 吉田厚生의 各大臣, 石渡書記官長, 竹內企畫院總裁, 民間側으로부터 大口, 堀切, 結城, 下村, 小倉, 井坂, 賀屋, 石黑, 小川, 池田(平生, 鄕兩委員缺席)等 各委員及幹事陣列席하여 開會에 米內首相의 人事가잇슨다음 議事規則을 決定한後 別項과가튼 諮問을提出, 植村企畫院次長의 說明이잇슨後 審議에들어가서

大谷, 小川兩委員=物價對策은 物動計畫及 生産力擴充과 重大한關係가잇는데 物價對策을 檢討할 本審議會와 物動計畫, 生産力擴充과의 關係如何

植村企畫院次長=從來의 關係가 不明確한點에鑑하여는 充分注意하여 支障업기를 期하겟다

大口、小川、池田各委員=商工省의 價格形成委員會와 厚生省의 賃金委員會, 鐵道省의 運賃審議會等 各省關係의 委員會와 本審議會와의 關係如何

植村次長=모두 密接한關聯을 가지고잇스므로 充分連絡하여 萬全을期하겟다

賀屋委員=諮問中에 生産力維持擴充과 生活의安定確保가잇는데 物價를決定하는 根本基準을어데 둘것인가

植村次長=生産力擴充과 物價와는 서로關聯되는것으로 具體的方法은 本審議會에서 檢討해주기바란다

更히 下村, 小川, 池田, 大口各委員으로부터 生活必需品價格과 配給問題에對하여 政府와의 間에 質疑應答을한後 午後四時三十分會議를 마치고 이어서 懇談會에 들어가서 意見을交換한結果 本審議會에는 小委員會가튼것을 設置하지안코 急速히 決定할問題는 먼저 幹事會에서 取扱하여 이를懇談會에서 審議한후 審議會에 附議하기로하고 午後五時四十分散會하엿다

首相人事要旨

【東京電話同盟】物價對策審議會에서의 米內首相의 人事要旨는 如左하다

事變下의 物價問題는 我國財政經濟運營上 極히重要한問題임은 두말할必要도업다 政府는 事變以來 暴利取締勵行을 爲始하여 物價統制機構의 整備, 價格公定制度의創設等 諸般方策을實行하여 時代의推移에應하여 戰時物價統制를 實行해왓다 特히 昨年歐洲戰爭이勃發하자 應急措置로서 物價뿐아니라 賃銀運賃等에이르기까지 一般的으로 그引上을 禁止하고 物價水準을 되도록 低位에維持할 根本方針을 堅持하면서 個個의 物資에關하여 具體的實情을 硏究하며 適正價格을決定하여 勵行해오는바 就中一般産業의 基礎이될 物資及 國民生活의 必需品에 對하여는 低物價政策下에 需給의 圓滑適正을期하려고 各般의 措置를 講究해왓는데 現下內外의情勢에비추어 物價安定을 圖謀함은 生産力을 維持擴充하고 國民生活을 確保함에잇서 더욱 緊切하다 元來物價問題는 極히 複雜多岐한것으로 關聯되고 影響하는바가 廣汎하므로 單只 各種物資의價格又는 그構成要素인 賃銀運賃等表面에 나타난 價格現象만을 對象으로 統制해가도 좀처럼 實效를 期하기어려운바이다 따라서 今後物價統制의 完璧을 期함에는 內外地及日滿支를通한 見地에서 價格等의 綜合的統制를 更히 强化하는同時에 이와緊密한 關係에잇는 財政金融及生産配給消費等에關한 諸對策間의 調整에 一層努力하고 他方國民一般에 對하여는 物價統制目標를 明確히하여 그向할바를 歸一케하는同時에 物價에 對한 道義感을 確立시켜 참된 官民協力一致의 體制를整備하여 所期의 目的達成에 邁進함이 가장 緊要하다고 생각한다 本審議會는 政府의 諮問에應하여 大概以上의 諸方策을 調査審議하기爲하여 設置된것으로서 그主眼은 綜合的基本的見地에 立脚하여 刻下의 物資情勢에 對應할有効適切한方策을審議하는데 잇스므로 本審議會의 職責은 極히 重大하다 各位는 本審議會 設置의 主旨를 充分 諒察하여 戰時現下의 物價問題의 實際에 鑑하여 徹底的 方策을 세워 關係諸機關의 活動과 아울러 物價對策의 完璧을 期하여 今次聖戰目的完遂에 寄與하는同時에 朝野의 期待에 副하기를切望하는바이다(寫眞은首相)

諮問事項內容

【東京電話同盟】第一回物價對策審議會의 諮問事項은如左하다

諮問第一號 現下內外의情勢에 비추어 生産力을 維持擴充하고 國民生活을 確保함에는 物價를 安定하게할 必要가 緊切하다 그對策으로서 具體的方策을 뭇는다

力抑制의 强化와 物資需給의 根本的 調整과에重點을두고 物價는 勿論이오 그根源에 遡及하여生産配給及消費와 資源等經濟各分野에 亘한 强力한方策을 樹立하여 急速히 實現할 必要가잇다 따라서 具體的方策을 뭇는다

企畫院次長說明

【東京電話同盟】五日의 第一回物價對策審議會의 植村企畫院次長의 說明要旨는 如左하다

現下의 物價對策의 要點은 生産力擴充과 國民生活의 安定을 可能케할 水準에 物價를 安定시킴에잇다 그리고 이를爲하여 財政及金融政策이 占하는役割의 重大性에 비추어 購買力을 [illegible] 抑制할方策을 決定할必要가잇다 또公定價格을 維持하기爲하여는 物資配給機構를 整備하지안흐면 안되는데 物價安定을確保하려면 物資生産을 維持增加함에 잇서서는 資材勞力等의 適正配分을 [illegible] 하는同時에 生産能率을增進시키고 企業合理化를 强化하지안흐면 안된다 그리고 內外地及滿支各地域의 物價及 此等各地域과의 物資交流의 國內物價에 미치는 影響에 對하여도 適當한 措置를 講할必要가잇다 다음에 國民生活必需品에 對하여는 그必要量을 確保하기爲하여 戰時에適應한 消費規正을 徹底히하고 그配給計畫을 樹立하고 實施機構를 整備함이 緊要하다 그리고 此等方策을 實行할 基礎條件으로서 戰時經濟道義를 作興하여 强力한 官民協同을 確立하고 取締上組織을 整備할 必要가잇다 以上은 物價對策의 重點으로생각되는 一端에 不過하나 其他緊急한 實際的具體的方策에關하여 諮問하는바이다

閣議決定事項

一、勅令案
一、朝鮮總督府地方官官制改正件
一、朝鮮總督府營林署官制改正件

新價格告示로 砂糖出廻旺盛

【東京電話同盟】價格改正에伴하여公定價格引上이 決定되엿으나 新價格의告示가업기때문에 賣惜하든砂糖業者도 드디어五日부터 賣出하여 同日附官報로 砂糖의新公定價格이 다음가치 告示되어 賣惜傾向이 [illegible] 市場에 出廻하기로 되엇다

◇精白糖 精白糖二十八圓五十錢
◇黃雙 二十五圓
◇黑糖 二十四圓
◇氷砂糖 三十九圓(以上每位一斤)
◇角砂糖 一封度二十八錢 同斤同二十八錢

"憲政實施"의命令

汪主席、憲政具體化에進出

【南京五日發同盟】改組國民政府는 南京還都와同時에 十大政綱을 發表하고 그中에서 國民大會를 召集하여 憲法을制定, 憲政을實施할것을 强調하엿는데 汪主席代理는 五日左와如히 國民政府命令을 發하여 速히 憲政實施委員會를 設立하여 憲政의 具體化에 進出할旨를 明白히하엿다

憲政實施는 國民政府還都後의 大方針으로 速히 準備에 着手하지안흐면아니된다 行政院長은立法、司法、監察、考試各院長及內政部長과함께 憲政實施委員會組織條例를 起草하고 更히 이를 議決公布하여 賢能의士를 招集하여 大業을 實現케하라 (寫眞은 汪精衛氏)

訓令案決定

今日、臨時閣議開催

【東京電話同盟】政府는 六日午前十時부터 首相官邸에 臨時閣議를열고 五日興亞院會議에서決定한 阿部大使携行의 帝國政府訓令案을 附議하고 이를正式決定하기로되엇다 그리고閣議散會後 十一時부터 參議會를 開催하고 右訓令案內容에 關하여 說明諒解를 求하기로되엇다

興亞院會議

【東京電話同盟】政府는 五日午後一時부터 首相官邸에서 興亞院會議를開催, 總裁米內首相, 畑陸、吉田、有田、櫻內各副總裁와 柳川總務長官出席, 阿部全權大使가 携行할 帝國政府의 訓令案及其他諸般重要事項에 關하여 協議하엿다

日高經濟部長轉任

【東京電話同盟】日高興亞院經濟部長은 出身省인 外務省에 돌아가 駐支大使館參事官에 榮轉하기로되어 六日附로 發令되기로되엇다 同部長의 後任은 當分間 毛里第一課長 或은 久保第四課長이 事務를代行하고 追後外務省在外者中으로부터 正式選任을볼터이다

滿洲國兵制度

國務院會議通過

【新京五日發同盟】國防國家體制確立上劃期的制度인 必任義務制를 根幹으로하는 國兵制度는드디어 明康德八年度부터 實施할 豫定인데 政府는 國兵法과 國兵法施行令, 國兵制度要項의 三件을 五日午後二時부터 開催하는 第十七次國務院會議에 上程通過를 보앗스므로 오는九日參議府會에 上程可決한後 十五日頃 公布하기로되엇다 그런데 同日參議府會議에는 國兵制度의 重要性에 鑑하여 特히 皇帝陛下께옵서는 御臨幸하시옵섯 五日吻吶가 게시엇스므로 政府는 고마우신 御言葉를 奉拜하고 恐懼當日會議에는 張國務總理大臣, 星野總務長官, 于治安部大臣, 孫民生部大臣出席하여 여러가지 御下問에 奉答 御說明하고 愼重審議하기로되엇다

天津現銀問題

來週中에解決乎

【倫敦五日發同盟】데일리텔레그라프紙는 五日朝紙上에서 天津現銀引渡問題는 아마 來週中에 解決하리라고 大要다음가치論하고잇다

「오래동안紛糾를 繼續하고잇는 英國租界現銀引渡問題도 아마 來週中에는 解決될것이다 그리고 이와同時에 天津租界隔絶도最後的解決을볼것이다」 그러나 이觀測의 當否에 關하여는 英國外務省側이나 帝國大使館에서나 一切言明을 避하고잇다

消化에協力要望

藏相、貯銀總會席上서强調

【東京電話同盟】櫻內藏相은 五日貯蓄銀行總會席上에서 다음가치 인플레防止를强調하여 貯蓄獎勵及 國債消化에 對한 貯蓄銀行의 一層努力協力을 要望하여 [illegible] 注目을 끌엇다

藏相演說要旨

一、時局産業의 運動은 一面國債의 消化, 生産力의 擴充等에 必要한 資金의 供給에 遺憾업게하는同時에 他面政府資金의 撒布에따르는 惡影響을 未然에 防止하기를 目的하는것인데 [illegible] 惡影響을 除去할 必要가 最近特히 緊密하여진것으로 그點은今年度의 貯蓄目標額百二十億圓의 決定에 잇서도特히 考慮한바이다 今年三月中兌換銀行券 平均發行額은 三十億一千萬圓으로 昨年三月中에比하여 八億三千萬圓의增加로되어 이는 事變에따른 經濟界의 活潑化에 依한 通貨의 需要增加其他여러가지 事由에 依한것으로 또이增加額中에는 鮮銀券及 滿銀券의 支拂準備에充當한兌換銀行券增加及 [illegible] 所持兌換銀行券增加等 特別의 原因에基한 發行高의增加도包含되어 實際市場에 流通하고 잇는 兌換銀行券의 增加가반드시 非常한 巨額에 達하엿다고는 認定할수업다 그리고 그것보다도 多額의 國債가 또 國民의 手中에잇서 購買力의 增加를 招來하고잇는것은 [illegible] 特히 注意를要하는點이라고생각한다 이리하여 國民貯蓄運動이 緊切하게되엇기때문에 政府는 今番 새로 報國債券을 發行하고 또이와 竝行하여 貯蓄債券制度의 限度의 引上을하기로된것이다

一、元來 我國에서는 國民의 貯蓄은 直接有價證券에의 投資를 보는것보다도 도리어各種 金融機關에 集中되는것이만코 金融機關을 除하고는 國民貯蓄의 目標는 생각할수업다 今番 貯蓄債券의 發行과 가튼 特殊貯蓄方法은 한意味에서 適切한 方法이라고는 보나 다만 이것은一時的으로 人氣를 集中시키는것이고 貯蓄의 大大的增加를 圖謀하는데는 國民이 예전부터익숙한 方法에依하여 貯蓄을勸獎하는데 그主力을 注力하지안흘수업다 貯蓄銀行이 活動上 新制度를 採用하는것을 必要하다고 認定하고 有效適切한 方法을 考究하게되면 政府는 이에 贊意를 表하려한다 現狀에잇서서 貯蓄銀行에는 各種의 特한 形式에依한 貯蓄의 受入이 잇는데 特히 定期積立은 國民의 各自業務에 가장익숙하고 또는 現貯蓄手段에게는 가장 適當한 方法이라고생각된다 따라서 이에더욱 그經營의 主力을 傾注하는것이 貯蓄銀行 業務의 方途이고 또는國民貯蓄獎勵에 가장 貢獻하는바이라고 생각한다

一、事變發生以來 今年三月末日까지에 百二十二億 七千萬圓이란 國債가 發行되엇는데 對하여 百二億五千萬圓 八十四퍼센트의 消化를 보앗다 그리고이消化의 比率은 事變發生後昭和十二年末日까지의 사이에는 五十五퍼센트五, 昭和十三年에는 八十七퍼센트五, 昭和十四年中에는 八十九퍼센트로 되어잇서 漸次向上을 보이는데 今年에들어서는 三月末日까지에 十三億六千五百萬圓의 發行이 잇는데 對하여 一億二千九百萬圓의 消化이엇는데 消化比率은 八十二퍼센트八로 되어잇다 發行高中四億五千五百萬圓은 三月末에發行된것이므로 이點을 考慮하면 相當한 成績을 거두고 잇다고 볼수잇다 我國에서는 國民의 貯蓄이 主로 金融機關에 集中되는 關係上 國債消化에 對하여 또 金融機關의 [illegible]로서 事變發生以來의 實績에 對하여 보면 消化된 國債의 約半數가 金融機關에 依하여 消化되고잇다 就中貯蓄銀行은 事變發生以來 今年二月末日까지에 六億九千萬圓의 國債를 日本銀行으로부터 買入하고잇다 그러나 十五年度豫算에基한 國債發行豫定額은 總計六十億二千餘萬圓에 達하고 잇스므로 그圓滑한 消化를 爲하여 今後金融機關의 一層協力을 바라게되는바이다

一、政府는 今番稅制改正을하는데잇서서 現實을目的으로 하는 貯蓄銀行의 經營事情을 考慮에너허 各方面에 不拘하고 增稅에도 相當한 程度의 [illegible] 貯蓄銀行의 供託國債의 利子에對한 分類所得稅의 稅率은 特히一般의境遇보다 나진 百分之三의 稅率에依하기로하고 또他方政府는 再昨年春 地方金利平準化의 運動을일으켜 그實現에 努力하엿는데 幸히 그效果는 매우良好하다 全國貯蓄銀行의 預金에對한 國債保有의 比率은昭和十四年末에 五割五分으로되어잇스나 이를個個 銀行에對하여보면 이平均比率에 達하지못하는 銀行은 甚히만코 더욱이 比率이四割에 達하지못하는 銀行은 約半數를占하고잇스므로 이들銀行은 今後特히 國債의 保有에 努力하여서 國策에 協力하여주기를 바란다

物動計畫은 今月末完成

企畫院總裁、閣議서報告

【東京電話同盟】五日 定例閣議에서 竹內企畫院總裁는 物動計畫의 그後狀況에關하여 歐洲戰爭其他 諸情勢에伴한 變化를說明, 更히 十五年度 物動計畫은 今月末에 完成을豫定인旨報告 이에對하여 櫻內藏相, 藤原商相, 有田外相, 畑陸相, 吉田海相, 島田農相으로부터 여러가지 質疑가잇섯다

歐洲諸小國

中立 持에汲汲

【大阪電話同盟】英佛對獨逸의 商戰의 激化에따라 中立國船舶의 被害도 漸次增加하고잇는데 特히 歐洲諸小國海運界에는 單只 自國船의 被害에그치지안코 나아가서 戰爭에 휩쓸려들어갈 念慮조차잇서서 比等小國은 中立維持에 汲汲하고잇다 五日大阪商船入電에依하면 瑞典希臘兩國에서는 이번에 다음과가튼 措置를 取하엿다한다

一、瑞典政府는 今後政府의 許可업시는 自國船의 外國航路就航을 一切禁止하엿다 右는 瑞典船의 危險區域航行을阻止하는目的으로보인다

一、希臘政府는 布告를 發하여 海外籍의 希臘船은 七月末까지에 全部自國籍에 復歸하라 右는 命令을發하엿다 右는 希臘船이 交戰國에依하여 使用됨을 防止하기爲함것으로보인다

蘇聯軍又復越境

滿洲烏蛇溝岸에

【東寧五日發同盟】三日午後四時蘇聯武裝兵十數名은 三分洲를건너서 烏蛇溝岸의 滿洲國國境警備隊監視所를 태워버렷다고 烏蛇溝岸에越境放火하엿스므로 兩者對立三日夜에는 드디어 日蘇兩軍이 모두 現地에 增强對峙가되어 形勢逼迫하엿스나 四日午前一時에 이르러蘇聯側이 退却平穩에 歸하엿다

佛印부터의 輸血路 敵要衝平馬猛爆

軍需品을攻擊·戰果多大

【〇〇基地五日發同盟】我海軍航空部隊의 連續爆擊으로 至今半身不隨로化하여버린 滇緬線에代身하여 重慶政權이 새로唯一한輸血路인 佛印으로부터 廣西省平馬를 經하여 四川에이르는 新路를 最近에 援蔣諸國으로부터의 軍需資材를 輸送하고잇는 實情을 探知하고 一擧에 이를殲滅시키려고 四日三原少佐를 總指揮官으로하는 〇〇部隊의 大編隊로써 大擧平馬를空襲 [illegible] 國境附近에 山積한 軍需品、自動車群에 反復爆擊을敢行、巨彈을 퍼부어 餘地업시 粉碎하고 또 緊繫中의 戎克數十隻及 汽船一隻을 擊破하고 更히 燃料貯藏倉庫를 태워버리고 多大한戰果를거두고 全機無事히 悠悠歸還하엿는데 本空襲中 敵機는 一機도나타나지안코 겨우 地上砲火로 抵抗을 보엿을뿐이엇다

【廣東五日發同盟】南支艦隊報道部五日午前十時發表

海軍航空部隊는 四月四日佛印으로부터 貴州省貴陽에 이르는 交通의 要衝인 廣西省平馬의 渡船場에 集積中인 軍需品을 攻擊하여 多大한 戰果를 거두엇다 卽 三原少佐가 指揮하는 塔永、中村、鍋田各部隊는 約二十分間에 亘하여 平馬渡船場附近에 蝟集中인 約數十隻의 戎克及 汽船一隻에 命中彈을 퍼부어 一擧에 이를擊沈 基地에歸還하엿다 佛印으로부터 平馬를 經由하여 貴州四川에 通하는 本輸送路는 海軍航空部隊數次의 猛襲에 [illegible] 佛印에 集積中인 軍需資材를 奧地에輸送케하려는 重要輸血路로化한것이다

【廣東五日發同盟】我海軍精銳 [illegible] 이 猛襲을加한 廣西省平馬는 新 [illegible]

地方長官會議

五月上旬에開催

【東京電話同盟】米內內閣의 成立後 初度의 地方長官會議는 議會도終了되엇스므로 오는五月上旬부터 約一週間동안 開催하여 支那新國民政府成立에 伴한 新事態에 對處한 國民의 時局認識 徹底國民精神總動員運動의 活潑한 展開와 第七十五議會에서 成立된 諸法律의 實施에關하여 政府로부터 方針을 指示한後 協議를 하기로되엇다

樺太廳內務部長後任決定

【東京電話同盟】樺太廳內務部長은 昨年末武藤公平氏의 退官에依하여 缺員中이던바 그後任은 臺灣總督府基隆稅關長 小林長彥氏로決定되어 五日이에伴한 人事異動이 如左히 發表되엇다

臺灣總督府基隆稅關長 小林長彥
任樺太廳內務部長(三等) 勅任官으로써 待遇
樺太廳地方課長 北村得三
任樺太廳殖産部長(三等)
樺太廳殖産部長 中村鷹雄
任樺太廳拓殖部長(三等)

佛의"獨逸分割案"

獨逸當局、白書로公表

【伯林五日發同盟】啓傳되는『外交攻勢』의 仲秋에 目下獨逸이 全力을 傾注하고잇는것은 對內對外의 宣傳戰이다 二十九日에는 第二次『白書』를 發表하고 其後數日에 亘하여 이를 材料로 宣傳을 繼續하고잇는데 獨逸政府當局은 四日更히 佛國의『獨逸分割案』을 發表하여 衝擊을 일으키엇다 問題의 材料가된것은 巴里에서 發行되는 佛國最大의 畵報誌이리누스트라손誌의 最近號紙에 揭載된 레이노佛首相과 젤스米國特使와의 會見寫眞으로 이時機에 내어노흔歐洲地圖는 佛國의『獨逸分割案』의 內容이라고하고잇다 이地圖는 그리鮮明한것은 아니나 境界線等도 明白하지안는데 獨逸分割案의 說明으로는 大體로 다음과갓다

一、西는 一九一八年의 巴里平和會議에서 問題가 되어던案을 基礎로하고 라인河以西를 佛國에編入한다
一、北은 한부루 北方까지를丁抹에 割讓한다
一、東은 오데르河以東을 波蘭領으로한다
一、마인河以南의 獨逸領은 바이에른으로서 獨立시킨다
一、墺오스트리아領을 한스부륵王國으로서 復活하고 이에伊太利領의 트리에스트, 베네챠를割讓하여 아드리아海에의出口를 供與한다
一、波蘭과 체코슬로바키아를復活시킨다
一、[illegible] 一部를 供與한다

五日附朝刊은 第一面을 利用하여 此地圖를 너어 大大的으로 報道한記事를 揭載하엿다

米亞細亞艦隊事故說

【香港五日發同盟】五日香港에 達한 非公式情報에 依하면 今週初比島附近의 海軍演習에 參加하고잇던 米國亞細亞艦隊旗艦오거스타號(九千五十噸)는 演習中事故를惹起하엿다 그리고 오거스타號는 今週中香港에 入港할 豫定이엇는바 俄然마닐라港의乾독크에 들어가기로되엇다고 傳한다

華北記者團

內地와朝鮮을見學

新中央政府의 誕生을 契機로 近來北支方面 報道部 斡旋下에 華北中國의 新聞記者의 一團은 四月九日北京에 集合하여 大連經由 一路神戶로 向하여 內地의 主要都市를 見學、五月四日 朝鮮에 건너와서 兵站基地半島의 新姿態를 보고 同日午後四時十八分『大陸』으로 入京 一泊한後 翌五日三時四十分發『노조미』로 北行豫定이다

市況 (五日)

◇生米後引◇
[illegible]

時間 正確
鐵道時計
十八型 各三十個限リ
世界的三大米國製東洋第一精工舍製
ウオルサムエルヂンセイコウ
時間絶對的正確ナル標準時計七十年保證 七石入
(ハ)弊所定價百十圓ノ品投賣正價 70.00
(ニ) 〃 九十圓ノ品 75.00
(ホ) 〃 百十圓ノ品 80.00
時間絶對的正確ナル標準時計七十年保證
(ヘ)弊所定價百八十圓ノ品投賣正價金130.00
(ト)弊所定價二百五十圓品投賣正價金195.00
(チ)弊所三百五十圓品投賣正價金250.00
(リ)弊所定價四百十圓品投賣正價金290.00
(ヌ)二十一石入投賣正價金300.00
(ル)三十三石入投賣正價金380.00

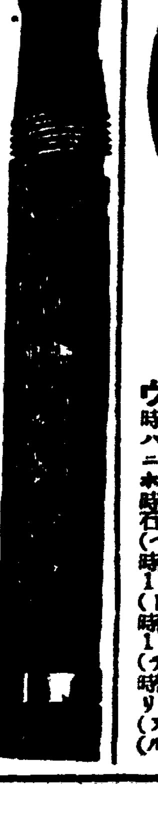
景品付五千本限 但六本注文以上同品一本 無代進呈
正金ペン代用本イリジム付絶對保證付高級ビスーコ軸
A號弊所定價十圓品投賣正價金四圓五十錢也
B號弊所定價八圓品投賣正價金三圓五十錢也
C號弊所定價六圓品投賣正價金二圓七十錢也
正金ペン代用本イリジム付絶對的保證付高級エボナイト軸
D號弊所定價九圓品投賣正價金四圓二十錢也
E號弊所定價六圓品投賣正價金三圓十五錢也
F號弊所定價四圓品投賣正價金二圓五十錢也

セイコウシャ營業所 東京市杉並區天沼二ノ七八二 振替東京一五七九四一番
(營業種目・各種時計・新、中、古、品其他萬年筆製造卸問屋)
감싸다고속지마라! 時計를쓰시려면 信用第一이고顧客本位인成工社로!

(ノコ)五十個限クローム側腕卷 丸型 萬人向 石入 アンクル 二十年保證
弊所定價二十五圓ノ品投賣正價 ¥17.50 20.25

(ノリ)三十個限クローム側腕卷 丸型 男女兼用 十五寶石入三十年保證付
弊所定價四十圓品投賣正價 ¥21.75 25.00
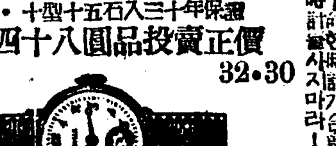
(ノヒ)二十個限クローム側腕卷 變型九・十型十五石入三十年保證
弊所定價四十八圓品投賣正價 ¥27.50 32.30
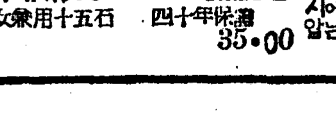
(ノル) 十個限クローム側腕卷 丸八型 男女兼用十五石 四十年保證
¥28.50 35.00

◎人一代의"吉凶"運命을左右하는!
新姓名學과이름짓는法
好評重版出來
姓名學上으로본 正當한 改名으로 凶運한분이 幸運을엇게되고 또屋號를고처서 商業이 繁榮하는等 多의實例가잇다 幸運을바라는 분은아무나될수잇는 姓名開運法을보고 改名命名에 應用하여 幸運을잡으라! 三冊合本

增田儀彦先生述 新姓名學と名前の附け方 天之卷 地之卷 人之卷
撰名券進呈
●本書購讀者에게는 撰名券을 無料進呈하고 希望者에게는當館에서 撰名에應합니다
菊大判二五〇頁 定價二圓인데! 特價 一圓六十錢(送料共)
朝鮮名을 內地名으로 고칠때는 本書에依하여 適當한姓名을 부치라
東京市豐島區池袋二ノ二丁目 日本姓名學館 (振替東京八七四二番)
◎葉書로申込次第後金引換便(金一圓七十錢)으로急送함!

都賣散賣
鉱山用藥品 工業藥品 衛生材料 醫療器械 處方調劑 醫療藥品 有名賣藥
山崎仁壽堂
京城府鍾路四丁目 電車交叉點
電光化門(二)二五一六番 二五六番
振替京城八〇八番

最高級品 HHH
靴(구두)を丈夫(튼튼)にする(케하는)
サンエッチ(상에치)
靴クリーム(구두크림)

보라

이利害得失을!

新稅制에依한課稅標準額

三千圓未滿、來七日까지控除申請接受

사월일일부터 세금바치는 제도가 개정이되엇는데 금년에도 일개년에 삼천원이하의 소득을 가진사람에게는 가지지내는가족중에 유신세 이상의 노인、십사세미만의 자제도는불구자가 잇는경우 예한해서 호주가 신청만하면 종합세의 파세표준으로 부터 일정액을제해 주기로된 다 [illegible] 지이다 이제이런 요부양가족(要扶養家族)이잇는사람이 잇고 업에 따라종합세바치는 데에 얼마가량식이나 덕을 보게되는가를 경성부를 예로들고 부세무과에 아라보면 다음과갓다 일개년소득 일천오백원으로 사정되어잇는 호주에대해서는 부양가족한명이잇슴으로 말미아마 본세(本稅)와 부일반부가세(府一般附加稅)를합해 [illegible] 이전에서 이원구십전 [illegible] 연소득일천원인 호주에 잇서서는 [illegible] 본가량이 덜물게되어 이만큼덕을 보게된다 따라서 연소득삼천원미만의 소득을가진 부민으로서 부양가족을 가진 사람은 어쨋던 생각지말고 기한내로 공제(控除)신청을 내는것이조타

營利化한講習所等

當局、斷乎整理方針

學務局에서取締、整理規程을立案中

최근수년래 조선의 향학열은 놀랄만치 고조되어서 십오륙년전 예발을 다시 연상하게된다 그래서 금년가튼해는 남녀중등학교의 입학지원자가 최고십삼대일이란 엄청나는 수자를 보이고잇는 현상이다 이와가튼 형세이므로 못치[illegible]를 두고 모여드럿든 청소년중에는 소기의목적을 달치못하고 가두에방황하는사람이 이루헤아리기 어려울정도이다 이러한경을 보는인사들중에는 이것을 극히 유감으로하고 위선강습소가튼기관이라도 설치하고 예비적으로그들을 수용할 필요가 잇다하여 설치되는 강습소가 전조선각도지에 우후죽순(雨後竹筍)처럼 생겨나오다 이와가치 설치되는강습소는 물론 소규모지사의 인가를 바더야하므로 설립당시의조건은 상당히 구비되어잇지만은 경영여하에따러서는 설립후얼마되지안허서 당초의 조건을전연 무시하고 일종의 영리기관화하여 여러가지폐해를 이르키는경우가 비일비재이다 그러나아직까지이것을 감독취체하며 혹은 정리에필요한규정이업서서 그처리에곤란이 적지안흠으로 총독부학무국에서는 학원강습소를 지도감독、취체내지정리에 필요한 규정을실시하야 전조선각지강습소의지도감독을 통일하는동시에 내용이빈약하며 또는 영리방면으로흐르는강습소는 단연정리할방침이다 이규정은 총독부령으로써 오는구월경에 공포실시하고자방금준비중이다

高等水產學校

關係方面에서設立建議가逐至

조선의수산(水產)은 약진에약진을 거듭하여 실로괄목할만한 현상인데 아직까지이에대한 고등교육기관이업서서 판게방면에서는 고등수산학교(高等水產學校)의 긴급설치를 간절히 요망하야 원산(元山)청진(淸津)지방에잇는어업단체에서는 이미거액의기금을모아서 적립하여노코 판게당국에 그실현을 촉진하는중으로서 총독부학무당국에서도 그필요를 절실히느끼고 그추세를 주목하는중인데 지난 사일에는 조선어업조합연합회 중앙회(漁聯中央會)에서 회장와다히마(谷多喜磨)씨의 명의로 조선에 고등수산학교를 하로바삐 설치하여 달라는건의서(建議書)를 조선총독에게 제출하엿다 총독부에서는 이와가치 전조선 어업단체를 총망라한 기판으로부터 건의서가 들어온것에 대하야는 자못 신중히 고려할필요가잇다하야 방금연구하는중이다 이고등수산학교는 실정상긴급필요한데다가 "판게방면의 요망이 이와가치 고조되어잇고 또거금도비교적순조로 모히는현상이므로 총독부에서는 명춘에는 기어히실현하라고 방침을 세운모양이다

交通展覽會盛況

"덤비는 한거름이 사고의 근원"이라는 표어를내걸고 이제부터는 경기도안에서 한건의 교통사고도 내지마자는 취지미테 오일부터 실시된 교통안전주간을 더한층 뜻깁게하기 위하여 종로 화신(和信)백화점 옥상대"홀"에서 교통전람회가개최되엇다

몹서리가처지는 끔찍 끔찍한 별별가지 교통사고의장면을 그린 그림"포스타ー"들은 판중으로하여금 새삼스럽게 교통사고의 원인과 무서 무서함을 느끼게하고 첫날인 오일은 하루종일 밀려도는 판중으로 큰혼잡을이루엇섯다 그런데 이전람회는 오일부터 십일일까지 일헤동안 열리는데 필시는 백화점이 노는날이므로 전람회도 역시 쉬게될것이며 이전람회와함께 영화회도 열고잇다 (사진은동회장)

還故鄕하는 伊大使의感懷

【長崎湖話同盟】 장기시(長崎市)에서 일본에잇서서의 마지막 하루밤을 지낸"아우리치"주일이태리대사는 오일정오 장기출범의 일화(日華)연락선 상해환(上海丸)으로 각방면인사의 전송을바다가며 상해로향하엿다 그런데 전송하는사람들중에는 전일의 일이교환학생(日伊交換學生)무둥(武藤)구주대학교수의 얼굴도보이엇다 "아우리치"대사는 다음과가치말하엿다 일본에 머물러잇는동안 각방면으로부터 조국이태리에 보내준 호의에대하여 기피감사하는바이다 지금장기를떠나 귀국함에잇서나는 말할수업는 서글품을 느끼는데 이것도 양국의 친선관계를 생각한다면 위안된다 고국에 돌아가면 정의에 강한 일본의정신파、아름답고 독특한 일본미술을 기회잇는대로 구주에 소개할작정이다 국제정세가 복잡와해신이지음 일이(日伊)두나라는 더욱 손을 굿게잡고 방공정의(防共正義)의 길을것지안흐면 안된다고 생각한다

捲揚機切斷

人夫五名死傷

【野州同盟】 사일오후열시할남풍산군풍산면신흥리(豐山郡豐山面新興里)허천강(虛川江)수력전기공사장의 『터넬』공사장제유사갱(斜坑)아권양기(捲揚機)가 떠러저서 서송조(西松組)인부 한명은 즉사되고 네명은중상 한 명은 경상을당하엿다 원인과 그밧게 자세한사정은 조사하는중이다

舊悲이綻露

본정서에서는 사일저녁 경남미결구류중사으로 파견이 언도된날로 출옥하게된 백백교괴고 교수의딸 전선녀(全先女)(二二)는 그의 남편 장성환(張聖煥)(二七)과 김찬비(金贊妃)(二七)、백의준(白義俊)(二七)등네명과함께 오일밤 아홉시사십오분 서대문형무소로부터 출옥하엿다

"모두내아비의罪 무엇으로죄갑슬할까요"

昨夜白白敎全先女等五名出獄

형무소문아페는 여러사람을 지나서야 전선녀의 동생 전덕일(全德一)(二四)과 장성환의 동생 장성모(張聖模)(二一)단두명이출옥하는가족을 마중나왓섯는데 전선녀는공판때와가치 검은우단저고리에인조견치마를 입은채사람의눈을피하여형무소 뒷문으로나와만삼년을 지나처음으로 자기발로땅을 디디어 전차선로까지 걸어나오는데 자유의 몸이된첫날 처다보는 밤하늘에는 별이 빗기는 커녕검은 구름만이 금방 비를 내릴듯 찌프리고잇섯다 전차로 서대문경찰서까지 가서 가는곳을 알리고 열한시사십분을지나서야 남편과 시부와함께 자동차로 향당정(杏堂町)상백십칠번지 시가로 향하여 삼년만에 자기집에서 단꿈(?)을꾸게되엇다

전선녀는 일년전부터 느키엇으로 형무소병동(病棟)에 잇섯다는만큼 출옥해서도 별로기뿐얼굴빗도업시 출옥전동의 감상을 나즌어조로 다음과가치말하엿다

"지금 막 출옥햇슬뿐이니아무생각도 업습니다 그저세상이부끄럽울뿐이지오 저는 다행히다시 세상에 나왓지만은 다른사람들(피고들)이 제아버지의죄로 나오지못하는것을생각하면 무어라 그사람들에게 할말이 업습니다……아모로 어떠케하는가도 아직생각이 업습니다……"

여페잇던 전선녀의 남편 장성환이 말을 이어

"저는 형무소갈때까지도 몽매한 꿈속에 잇섯서 눈을뜻지못하엿다

"지금은 아모팔도하고십지안라 열두명이나 사형을 언도를내리게되엇스니 감상이조흘수업지안흠니가? 그래도 피고들이 의외로 무표정해서 좀 아와 법원옷을벗고 무거운짐을 내려다는듯이 한숨을 크게내쉬고 다음과가치 말한다

판결언도를 마친 부옥(釜屋)재판장은 법정에서 판사실로들

이런判決擔任은

一生에한번도過하다

判決後 釜屋裁判長談

"지금은 아모말도하고십지안다 열두명이나 사형을 언도를 내리게되엇스니 감상이조흘수업지안흠니가? 그래도 피고들이 의외로 무표정해서 좀 낫섯다 그러나 이런사건은일생에한번도 파한셈이다 구형보다 가벼워진 피고들도잇는나 피고에 비해서 중정상을 참작해준만 처지의피고들이다 이자성(李子成)장서영(張瑞榮) 이귀선(李貴先)세명은 단한사람을 죽엿고 그도 교주아파라할수업시 죽음부터덕프정도인데 나이도어리고 개준의여지가 잇서서 침편으로한것이다 검사가 공소할다고? 그런지도 모르지、

법남옷을입고 범정에나서면 준엄그것가튼 재판장도 법판옷만 버스면 인정이 따뜻한 보통사람으로 돌아가는것이엇다

漢南町區劃整理地區

高級住宅地로造成

來月부터施工、今秋豫約開始

경성부에서는 사원 주택오신호의기지조성계획파 병행해서현재 구역정리를 진행중에잇는한남(漢南)지구의 기성공사계획을변경하여 이것을 고급주택지로써 대도한 고급주택지지구로써 개방하기로 방침을 세우고 그동안 여기에대한 구체안을 연구중이엇섯는데 이지음 다음파가치 개정안을 결정하엿다

즉 당초의계획인 육십사만오천원의 경비로써 소화십사년도부터 사개년계속사업으로 십이만사천평에 걸치어서 구역정리를 하려든것을 금년도에 삼만마처백원、명년도에 오만구천삼백원을 각각 증액해서 이지경의 모범적인 고급주택지대로만들을 모범적인 고급주택지대로만들 려는것이데 총면적십이만사천평중에는 보유지가 육만평가량이 끼어잇는판게로 공사만 완정되면 일원 이보유지를 개방해서 일평에 이십오원내지삼십원을 한도로 팔게될터이다 공사는 래월경부터 착수할터인데 공사가 뭇나기를기다릴것업시 가을께부터 분양에판한 예약모집을 개시할의향이다

본양방법은 희망자가다수인경우에는 제비를뽑기로할터이며 평수는 매호에 일백오십평이하는 여러평을 분양할것이다 갓흔분의 매호에 일백오십평이하는 여러평을 분양할것이다 주지안키로 할터이다 가튼 분

愛林週間

京畿道管下에大宣傳

경기도에서는 금년부터 사월일 삼일의 기념식수에잇대어서 구일까지를 애림주간으로 정하고 신사、신사(神社、神祠)의조성림과 학교림、채종림(採實林)조성림、방수림(防水林)방풍림(防風林)의실정등 일어에판한 여러가지행사를 실시하고 잇는중이다 이애림주간의 향학파 녹화(綠化)에힘을 쓰는것인데 경기도에서는 이(李)산업부장을 비롯하여 판계각과장 기사등이 각군에출장하여 기세를 올리는중이다

今日…晴…朝寒

簡保의公共事業融資

五千萬圓突破

조선간이보험의 소화십사년말현재의 사업상황을보면 계약건수가 이백오십삼만칠천여건、보험금액은 사억육천오백만원이라는 방대한 숫자에달하고잇서 인구천인당(當)일백십칠명이라는 조흔보급률로보여주고잇는데 체신당국에서는 이러케모힌 보험적립금을 그대로놀려둘수는 업는것이라고해서 되도록 이것을 방원할수잇는대로 공공사업에 투자하야 뀌어주는 방법으로 지방의원흥이 가가대소 대단히 조화서 범저조선내 각기로 방침을세워든데 그결과 공공시설을 위해서 꾸어준것이 오천만원을 훨씬돌파하고잇다한다

배백교판결에 귀

○ 총 종하량은 억울하다고 떠들어

○ 억울은 누가억울한가 지하의원혼이 구운가 볼 일이로군

○ 피해배상은 구우가 즐 나올모양이라고

○ 배보다 배꼽이 더큰주석비에 결린 월급쟁이들 줄어할가

各學校合格者

中央佛專

金昌植 黃圭玉 張丙植 洪錫鎬 金鎮鳳 鄭殷鎬 千丙福 金輝鎬 黃昌龍 李泰會 李甫來 尹吉九 金顯主 曹玉九 金義植 宋秉植 金三福 具致會 李東淵 金昇濟 金鳳福 金東渭 趙仁行 鄭範謨 趙炳洙 崔大洛

小賣치기 行脚五百里

競馬場까지와서잡혀

경마판에서 한목보려고 시골로 서울로 오며 어떤 자들은 현행법상으로 소매치기를 경마군들이 붓잡힌다 사일오후한시쯤 동대문밧 경마장에서 현금 권을사려 들어미는 경마군들의 사이에끼어 남의 양복호주머니에서 지갑을 꺼내가지고 다라나는자를 경마군들이 현행하여 부잡어 소관동대문경찰서에 인도하엿다 취조한결과 그는중남부여(扶餘)출신전과삼범인 이성직(李成直)(二七)으로 지난일월경 서울을 떠나 평양(平壤)역을 지날때 평양부근경리비상 안양부근 [illegible]

經濟事犯 繼續增加

旱害救濟義捐

【社協接收分】 [illegible]

在外華僑大會

朝鮮側代表參加

經案한少年

新鐵野球部九州遠征

早慶野球部 新入部員決定

東大立命에게惜敗

神宮冬季競技 綜合日程決定

今日의曆

四月六日(土曜日)陰二月二十九日 ▲干支 己卯 十二分 ▲日出 午前六時 ▲日沒 午後七時 日入 午後七時三十六分 ▲月出 午前五時 ▲月入 午後五時 ▲滿潮 午前四時四十分 午後五時十五分 ▲干潮 午前十一時五分 午後十時四十五分

外科 X光線

醫學博士 鄭求忠

京城府蓬萊町三丁目十六 (入院室完備) 電話光化門六八五番

Futeb Brand

積極的強壯劑 ビクラ 비구라

ヒクラ는液劑並今回新發賣의錠劑의二種有함・全身의神經系統을強化하고食慾을旺盛케해서榮養을補給하며貧血을고치고精力을增強하여病弱을一掃함。一般身體狀態의改善에極히有効한強壯劑이다

弱体強化 IKURA

適應症 心身의過勞、神經衰弱、食慾不振、結核、肋膜炎、腺病質、重病後及手術後의恢復期、新陳代謝障礙、榮養障礙、精力減退、四肢冷感等。

【シロップ狀液劑】 二五〇瓦 二圓五〇錢 一瓩入 七圓八〇錢

岡山市紙屋町 製造發賣元 株式會社 林源十郎商店 全鮮有名藥店에販賣함

VK36

小兒의설사와消化不良에

ベビー散 베비산

全國各藥店에잇슴니다

製造發賣元 京城株式會社新井藥房

北鮮代理店 淸津株式會社淸津新井藥房

衣類 除虫劑

リンダリン錠 린다린

LINDALIN

內服最新化學療法劑

丹毒、敗血症、淋疾、扁桃腺炎、肺炎、疔、癰、中耳炎、產褥熱、化膿性外傷、睪丸炎、

定價 二十錠入 三圓 一〇〇錠入 十二圓

株式會社 木村製藥所

創立 明治三十二年

株式會社 朝鮮商業銀行

京城府南大門通二丁目

頭取 堀正一 專務取締役 井上淸

支店出張所 京城、鍾路、東大門、…

商標 東洋製油所

고초가루都賣

釜山府寶水町一丁目

製粉製油部電話二〇七番 海陸物產部電話三三五番 振替 釜山四四三三番 (時價表進呈)

男子의陽氣不足 婦人의月經不調老少男女의胃病은 必히 中國漢方藥으로!!

天龍藥房漢藥部

中國半萬年秘傳靈藥一覽表無代進呈

모르카인 (MORCA)

鎭痛鎭靜劑

京城府黃金町二丁目 慈善堂製藥株式會社

고무신修繕業

崔學基病氣中之處四月五日午前四時五分死去致候間此段謹告仕候

追テ七日午前十時獎忠壇博文寺ニ於テ佛式ニ依リ永訣式相營可申候

昭和十五年四月五日

弟 崔學洪 親戚總代 藤野玟敏 友人總代 金龍九

店主崔學基病氣中之處四月五日午前四時五分死去致候間此段謹告仕候

昭和十五年四月五日 崔學基運動具店 謹告

中部版

雜穀을倍加販賣
米一斗에六升六合을混賣

【開城】 아품부민에대한 반미 게 지시하엿다한다 수용천가튼 곳은 더욱곤궁한사정에 처케 되엿다 대두아니면 보리나좁쌀을 잇다한을자저한 개성부에서 섞거판매하던것을 지금은 는 식량배급의조절책으로 잡곡 그배이상인이여당한을 섞거서 포합(混合)판매를 중천의배나 판매하기로되엿다고 노되 판매하라고 일반미곡상에

盛行하는家屋賣買 三個月에七百餘件
人口增과住宅難으로昂騰一路의家屋時勢
賠償하고契約解消의奇現象

【開城】 부내지정(池町)영창소개조합(永昌紹介組合)원의 말을들으면 금년일월이후 오늘까지약 삼개월동안에 부민의 가옥매매건수는 칠백건을 돌파한현상으로 실로그매매열이란 전에볼수업시 굉장한것이라한다 이가지 가옥매매가 빈번한이유는 흔히 볼이면 새집을납을 해보려는도회인들의 심리변화에도 잇다고 보겟스나 그보다도 중요한원인은 수년내 개성의 인구팽창과함께 가옥의증가 도는이전을 요하게되는때문인데 사변이후건축재료가격의 폭등과또는 건축허가의 까다로운점등으로 신축가옥은 별로볼지못해서 금년봄도려 개성의주택난은 의연심각한바잇다 이를따라 집갑는작년보다 이삼할로 폭등한현상이며아프로는작고만 올를기세를 보히고잇다 그때문에 집을판사람중에는 집갑을도로가지고는 도저히 그만한집을살수가업서서 할수업시 계약금을배상하고 도루물는기까지하는 기현상을 만히 보게된다한다

松林小學校高等科
不日內로認可確實

【仁川】 인천송림(松林)소학교에 부설될 동교고등과는 인천부에서 그인가를 경기도에 신청중에잇던바 이삼일내에 그인가를 보게되엿다 동교에서는 금년최초로 여자유삼명에 남자육십명으로 일배이십명을 입학시키고저 지난오일부터 송림소학교에서입학원서부터 미리배부키로되엿다 그리고 입학시험는 이삼일내로 다시 발표키로되엿다 동고등과에 지원할아동는 송림소학교에 자세한것을 무러주기를 바란다고한다

交通事故防止에 官民各層에協力高調
永登浦서도五日부터交通週間

【永登浦】 오일부터 십일일까지 일주일동안 전경기도내에서 일제히 실시하기로된 교통안전주간(交通安全週間)을 압두고 부내영등포경찰서에서는 일반에게 교통도덕에 관한선전과 주의를 이르키기 위하여 교통표어(交通標語)의 땅고합과「포스터-」『삐라』등을 배부하는외에 교통전문의 서원을 각처에 배치하는등 제반준비를 진행하고잇다 그리고 지난이일에는 동서주최로각신분관계자를 초청하여 교통사고방지에 관한좌담회를열고 금후사고방지에 대한여러가지의견을교환하엿다 소화십사년중교통기관에의한 사고건수는 종업원의과실에 의한것이 삼십이건 중사자(死者)오인, 부상자삼십칠인, 피해자의 부주의에 의한것이사자일인, 부상자사인으로 합계삼십팔건에 죽은사람이 여섯명이요 부상자가 사십일인이다 이것은 주로자동차에의한 사고로이외에도 기차, 우마차, 자전차, 人力車에 의한사고는 성약하고도항공기 전차에 의한사고는 업다

遊興飲食稅增稅
業者座談會開催

【春川】 사월일일부터 시행되는 유흥음식세와 유흥세는 제이차로증세되엇는데 춘천세무서에서는취지와규정을업자들에게 밝키고자 좌담회를개최하엿다 지난삼십일일 삼십여명을모아노코 자세한 설명을하여주엇는데 유흥세(기생화대)는 면세액이 전연업고 금액의백분지삼십 음식세는삼원이상이면 백분지십오인데 만약기생이붓는시에는면세액이전연업서진다는것으로 주당의부파는 상당히 커질것이라한다

主婦指導座談會

【楊州】 양주군양주면에서는 갱생부락각농가의 주부(主婦)에대하여 갱생계획의요지와 그실행방법과 이에대한영농개량등에필요한지식과기능을 지도키위하여 지난일일부터 삼일간누원(樓院)농촌진흥회갱생부락여자사십여명을 진흥회관에 모여노코 군면직원등이 그지도에당하엿는데 농촌개발상은농과를어벗다 그런데 그지도의요지는 다음과갓다

訓話 徐面長 主婦의任務 金婦人囑託 更生計劃樹立과그實行方法 李部落指導員 棉作栽培法 郡棉作技手 家事整理와家計簿記帳 金婦人囑託 草木染色法 同 農産物加工及調理 同 座談會

食糧調查員美行
旱害災民에十圓寄贈

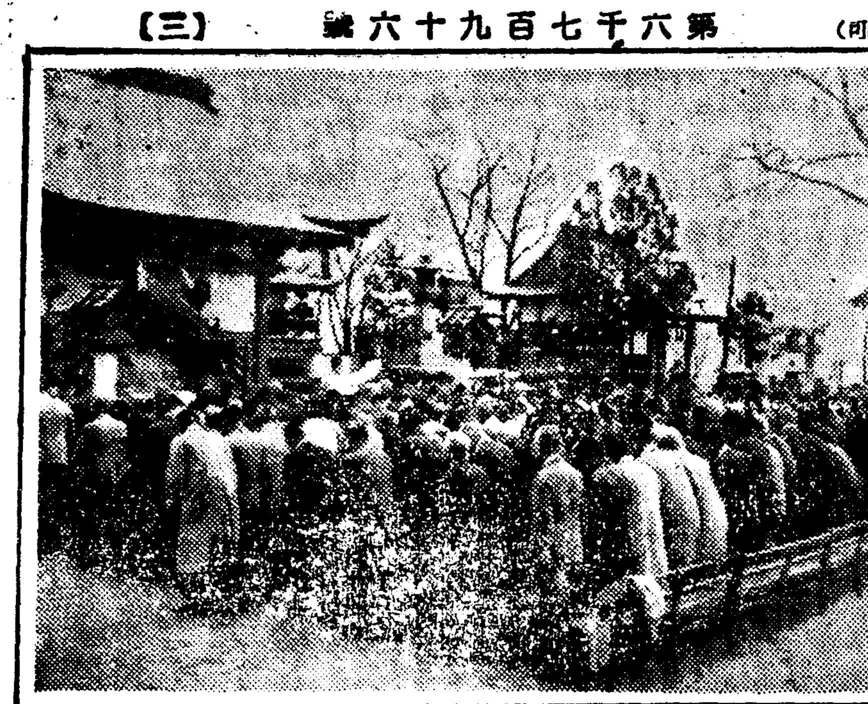

【安城】 작년한해로 경기도내에서 유명하던안성군에서는 금후의 식양대책자료를삼고자 지난일일 현재로 식양조사를하던 안성군속 산본지일(山本之一)씨는 군내원곡면죽백리(元谷面竹栢里)부락을 조사하다가 그비참한 상황을목도하고 자기여비중에서 소지금십원을 주엇스므로 일반이씨의동정심이 만흠을 일반이칭송하여 마지안는다한다

山本之一氏談

내가 조사한동리는 참으로참혹합디다 양식이업서서 굶은사람이태반인데 이사람들는얼굴이 부숙부숙하고 흙은보충이 난사람도잇습디다 그리고 흑간도토리가루에다 나물을너허서 죽을쑤어먹는 사람도잇는데 이사람들중에는 영양부족인지 나물의독조 편게인지 병난사람이 만답디다 우리도 넉넉지못한 살림이지만는 아직까지 밥을먹음으로 식양을 절약하여 죽을먹더래도 조타는 생각이낫습니다 마친가진 돈이 십원밧게업섯스므로 약소하지마는 차으로 인정상그대로 도라설수가 업습니다 그런데 이러한반면에 안성읍내각요정에는 술의객이 만흐고한다 은 참으로기한 현상입니다 우리가 다가치자숙하고 절약할필요가 잇을것입니다

金組에서銀行으로 大口貯金은變動
江華金融界에大異狀

【江華】 작년십일월 한성은행이(漢銀)강화에 지점을설치한이후로 종래에는 금융조합에다가예금하여던 각종단체의 큰머리정기예금을 지난삼월말의 연도말을 당하여 이십여만원을 일제히 차저다가 한성은행지점에마끼엇다한다 이로말미아마 강화금융계에 일대이상을 일으키고잇다 금융조합당국는 이런사실을 중대시하고 군(郡)면(面) 기타여러관공단체당국에 대하여 금융조합 설립정신을 역설하고 이지방에 잇서서의 서민계급의 복리증진을 도모하기위하여 금융조합의 예금는 급속도로 대부의방법에 의하여 이땅에퍼트려 농촌경제에 다대한 공헌을 한바이다 그럼으로 군내각면공공단체의 정기예금는 될수잇는한 금융조합에 저금하여 금조운행상 자금의 원활을기코자극력간청하여오던바로서 군내각면의원회의석상에서도 정기예금에 대하여서는 절대로 다른곳으로 옴기지안키를 만장일치로 가결한일도 잇슴에도 불고하고 금번에 그정기예금을 옴김에대하여서는 육천여명에가까운 조합원의 경제발전상 대단히 유감으로 생각하는바이라한다

府域擴張奉告祭
仁川府主催로盛大擧行

【仁川】 지난일일 인천부에서정식발표한 바와가치 인천부구역이 종전의 육배로배더저서 현재는 십만리 칠오이란방대한면적으로 전조선제이위의 차례로 되엿다 이번에 구역확장봉고제(奉告祭)를 기보한바와가치 지난오일오전열시부터 인천신사에서 경기도지사대리 신곡(新谷)내무부장을 비롯하여 내빈오백여명의 열석아래 식을성대히마치고 정오에는 인천공회당에서 축하기념식을 성대히 거행하고 한시반에 무사산회하엿다 (사진은 봉고제광경)

榮譽의合格者

京城工科學院
土木本科
申寅湜 韓庚淑 玄周哲 李在源 曺圭桐 黃增奐 安昌植 申彩植 全興喆 李炳均 崔壯淳 金煥培 金振元 黃斗顯 李南鏞 金東鍾 盧弘鎭 咸仁燁 李德中 李洛信 朴寅大 李凌鎬 梁學燦 金敬鳳 黃忠根 朴大根 陳昌彦 李瑚鎭 韓黍山 田井培 兪樂春 曹成在 太鍋浩 韓相勳 辛永德 徐廷權 李鶴燮 殷實昇 朴欽鎬 金亨元 尹彰鎬 朴榮培 崔鎭彭 趙德武 朴承洛 金秉成 朴榮三 金啟台 成振根 李政權 崔承寅 朱致健 金昌燦 崔圭燮

土木特別科
[illegible]

鑛山本科
[illegible]

鑛山特別科
[illegible]

測量本科
[illegible]

測量特別科
[illegible]

城津商業學校
[illegible]

森林主事補
長期講習

【春川】 강원도산림회에서는 삼림주사보를시험에 합격한자면 곳 임지로보내어 종업케하엿스나 금번부터는 소원한상을 도모하여 임게개각장이 강습을 시키기로 되엿다 이번에 현재결원과충원을 보충하기위하여 시험으로 모집하여 [illegible]

燐灰鑛開發進捗!
事務室等用地十三萬坪買收
爲先東拓에開發一任

【咸南支社發】 함남도의세계적자랑 단천린회광(燐灰鑛)은 벌써 개발준비로서 상세한타량을조사하기로되엿는데 (기보)이와동시에 그개발에따라서 소용될토지매수공작도 진척되고잇다 즉그땅은아직도회사조직을 하지못하고잇서서 일지·그개발은 동척(東拓)에맛기기로되고잇는데 그회사에서는 벌써 지난이월중순에 현지단천일면파하리(端川日面坡下里)등 이개리에뻐처서 사무소용지등 십삼만평을 매수키로되어 그지가평가매의를 현지군수, 경찰서, 금융관계자들이협의한바잇섯다 그런데그땅은아직 원시상태에잇서서 매매의실례가 업스므로 도모지평가의기준대상을 엇지못하고잇는데 이것도토지매수에 한이례(異例)를 보이게 될것이라고한다 그리고 본격적 매수공작는 사월하순부터 시작하게될 모양이라고한다

詐欺賭博團捕盡

【仁川】 소년을유인한 사기도박단이 인천서에 보고되엿다 충남당진군석문면장고리(唐津郡石門面長古里)에 원적을둔 김창문(金昌文)(三〇)과 한동리에사는강이돈(姜二敦)(三〇)외두명은 인천부화평정(花平町)이백사십번지에 사는 박명교(朴明敎)(二〇)와 박의아우 완교(完敎)(一七)를 꾀여서 일주일전부터 부내송현정(松峴町)송림정(松林町)등지의 어수룩한곳만 차저다니며 전기박의형제가 현금오백원을 가진것을 알고 가진수단을부려가며 화투를벌리어서 박의형제의 돈을빼서서 분배하고 계속적으로 바을피여서는 지난사일오전열시경에는 부내경정(京町)모처에서 또다시 도박을개장중에 인천서 이(李)순사가 순시중에 이를알게되어 전기네명을 일망타진을한후 본서에 다려다가 취조한 결과 박의돈을 마려가지고 잇던 동범인일명이 도망하여서 잡지못하엿스나 그외는 전부사실을자백하엿다

五山佛教校開校
永川銀海寺經營으로

【永川】 경북영천은해사(銀海寺)에서는 동사에경영하던 불교강원을폐지하고 중등학교를 설립하기로 당국에인가를신청하엿던바 금번에인가되엇스므로 학교는 오산불교학교(五山佛敎學校)라하고 오는일일부터 개학하기로 결정하엿다고한다

議政府沐浴갑引上

【楊州】 의정부(議政府)시내에잇는 단하나의목욕탕인 의정부(議政府)는 사월일일부로 입욕료를 종래칠전으로부터 팔전으로 인상하도록 양주서로부터 허가되엇다

酒類販賣價引上
料理業者들陳情

【忠北支社發】 충북(正宗)는 제조회사에서 요리업자에게 관매하는가격을 한통대두상두드린(?) 사십일원을 인상하여 지난이일부터 실시하고잇는데 충북도산업과를 방문하고 사입중 놀린청주요리업자는 지금까지 병(도쿠리)에 삼십전씩받든것을 육십전을 밧도록하여 주기를 진정하엿는데 도당국의 의향을들으면 도매가격의 대량인상으로 당연요리업자도그 관매가격을 인상치안흐면 채산이 맛지안흠으로서 인상을허할의향인데 어느정도까지 인상할는지는 아직 연구중이라하며 한편에오십전는 하여야만 요리점에서도 채산이맛게되니 대체로 그정도의것으로가격을 올니게 되리라고 말하고잇다

楊州各校教員異動

【楊州】 군내 초등학교교원의이동는 다음과가치발표되엇다 (괄호내는전임지)

恩化導小 服部誠一(鳥安)南面 金灦極(楊州) 蓬萊雅圭子(楊州) 錦町金己順(長湖) 恩露 朴仁善 (東豆川) 別內 鄭就謨(德沼)

日用食料品의 公定價格發表
◇……京畿道에서實施

오일경기도에서는 사월일일부고시로일용품식료품백여종의 도매와소매의 공정가격을 발표하엿는데 그중중요한것은 다음과갓다

日用食料品販賣價格

種類	販賣小單位	京城府及仁川府	京畿道(除京城府仁川府)
醋 菊娘印大瓶	一瓶	圓.三六	圓.三六
同 一合瓶	同	一四	一四
精醋內地物上	一合	〇六	〇六
同	一斗入	九七	九七
精醋內地物上五合瓶	一本	四三	四三
同地物上	一合	〇四	〇四
同	一斗入	四、四〇	四、四〇
同四合瓶	一本	二五	二五
味素大罐	一罐	二、九〇	二、九〇
同中罐	同	二、〇五	二、〇五
同小罐	同	一、一二	一、一二
同特小罐	同	六〇	六〇
同小瓶	一瓶	二〇	二〇
味素特小瓶	一瓶	一〇	一〇
葡萄酒 赤玉大 蜂印黑	一本	一、四〇	一、四〇
카루피쓰 赤	〃	一、〇五	一、〇五
〃 靑	〃	一、五五	一、五五
세-피쓰 靑	〃	一、五五	一、五五
소-쓰 단표一合	〃	三三	三三
〃 一合	〃	三五	三六
〃 鼎印二合	〃	四四	四四
〃 〃 一合	〃	二三	二三
〃 三矢四合	〃	四六	四六
소-쓰 三矢二合	一本	二五	二五
同 鶴甲六데시	同	五四	五四
同 同 三데시	同	三三	三三
同 同 一、五데시	同	二二	二二
카레-粉平瓶	一瓶	二六	二六
辛子 一、〇〇匁入	一袋	二七	二七
同大瓶 一〇瓦入	一瓶	二五	二五
同平瓶 五〇瓦入	同	一三	一三
당면 三五匁	一包	一二	一二
奈良漬內地物上	一〇〇匁	五五	五六
同 內地物上	同	四六	四九
澤庵 山口 上	一〇〇	三一	三一
同 福神 上	同	三三	三四

京城府辭令

▲府屬(戶籍課長) 吳明煥 命京城府東部出張所長
▲府屬 土井俊夫 命京城府戶籍課長事務取扱

地方人事

▲崔熙昌氏(臨津小學校訓導)奉日川小學校轉任人事次本社坡山支局來訪
▲千勝鍾氏(楊州郡小訓導)宜仁小校長榮轉人事次本社楊州支局來訪
▲宋道永氏(安城郡屬)新任人事次本社安城支局來訪
▲金翊極氏(楊州郡小訓導)南面小轉勤人事次同上
▲林光國氏(金浦郡視學)始興郡視學榮轉人事次本社金浦支局來訪
▲片山浩氏(前江華警察署警務主任)今般警部에昇進勇退 安養林業試驗場에榮轉人事次本社江華支局來訪
▲大門直一氏(江華郡松海面小學校長)新任人事次本社江華支局來訪
▲兪炳秀氏(江華釀造株式會社支配人)新任人事次 同上
▲平川巡查部長 道外事課에榮轉人事次 同上
▲小宮彬一氏(江華郡屬)仁川府視學으로榮轉人事次 同上

燐灰鑛開發進捗 (see above)

春耕

春 耕 (寫眞)

惡德家主를取調
九圓하던것을十五圓으로引上
城津署에서斷乎方針

【城津】 경제경찰의 손에걸닌악덕가주一주더나니 성가방을가지고 중내로 현문이어서 정세를파려로 집값을 인상하고 또한어떤자에는 구입하더니 악덕가주가 시내에발호하고 일제히 잇서서 미리부터 내사중이던 상황것을 차가인들에게 중고한 진서 경제경찰계에서는 이일 정(旭町)전모(全某)를 인치취조중인데 전기전모는 요지음자기 소유의 세집아홉칸중에서 몰까 고통이라는 이유를가지고 종내에칠원하던 집한채를 십원으로 인상하고 또한어떤집에는 구원하던것을십오원으로 상향한것을 차가인들에게 통고한것이 경찰의탐지한바되어 경제계의발동을 보게되엇는데 서에서는 단호한처분을할터이라한다

兒童의健康爲해
春川本町小學에專任看護配置

【春川】 강원도 위생과에서는초등교아동들의 보건상태를 유지시키고자 춘천본정소학교에 전임간호부일명을 신학기부터배치하엿다 배치된 간호부는 매일아동들의 건강에주의하여 이상이잇나업나하는것을 살피어 치료를바더야될마한것은 병원으로 넘기고 기타소소한것은 학교에서간단히치료하도록 하여아동건강의 만전을기하리라한다

지난삼월일기원이천육백년기념식수일을 당하여 오전열시부터 때마침 오는가랑비를무릅쓰고 소야군수(小野郡守)삼곡(三谷)영동포서장 김광도의(金光道醫)외판민유지 약백명이 모여동군동면

仁川府出張所 三個所에新設

【仁川】 인천부구역이 확장됨을 따라 신편입지인 부평(富平)남동(南洞)서곶(西串)세곳에 인천부의출장소를 신설하고 오는십일부터 인천부에서 사무를취급키로되엿다 이에각출장소장은 임시토각과장이 임명되엇스나 아프로는 조선인소장을 적당하게 골라서 배치할예정이며 직원은 이전의 면서기를 부청원으로채용하여 그대로쓰게되엇다

시흥리에 조영중의 신사외곽에서기념식수를 못내고계속하여 연희한상룡(韓相龍)씨별장에서 [illegible]가엇다

安城郡記念植樹

【安城】 경기도안성군에서는 지난일기원이천육백년봉축사업으로 신사경내에 기념식수를하기위하여 여비중이던바 가기외에 배명의 기념품을 반은주저하던바 전화후는전인으로 회원을소집하여 관민유지근이백명이출동하여 안성평택간도로연변에 벚나무식수한후 당지경방단회관에서 주식을가치하고헤여젓다

始興記念植樹
細雨中에擧行

【永登浦】 시흥군(始興郡)에서는

電氣架設要望
牛岩津과五里津에

【江陵】 강원도수문진읍은 동해안(東海岸)의 대어항(大漁港)인 주문진과 오리진(五里津)과 우암진(牛岩津)은 이제까지 전등이업서 지내는것을 큰유감으로생각하고 이상양진은 호수(戶數)가 약일천오백호 인구(人口)는 약일만명이나 되는데 수산업자의 거액에달하는바 전등문제만은아마 손해가다대하다고 부르지던중 대표자 채원덕(蔡元德)박용화(朴龍和)양씨이하 일백오십여명이 연합결의 일전에 남조선전기회사에다가 진정서를 내엿는바 회사에서는 특별고려한다고한다

【羅州】 전남 나주지방에는 지난이일부터 내리든비가 삼일아츰까지 와서 오기시작하여 때아닌눈으로 사과등에는 우세기를 이루엇다

外科 形成外科 整形外科
醫學博士 李容商
京城府堅志町一一八 (前中央日報社東隣)
電話光化門③2736番

白癩 紫癜 癜麻 水虫 蟻行 痛症 火傷 갓치부르트는症 手足痲痺其他瘡瘍
速治削 新肌丸 新發明
문둥병 癩病
京城府龍頭町 東都製藥合資會社

昭和十五年四月一日 [illegible]

皮膚病良藥
데-무水는
◎殺菌作用으로
◎消毒作用으로
◎收斂作用으로
◎滑澤作用으로
皮膚病의良藥
데-무水
버짐 ●옴 ●무좀 ●습진 ●태독 ●부스럼 ●진무른데 ●가려운데 ●마른버짐 ●땀띠 ●비듬 ●여드름 ●얼굴에 ●습진 ●두드러기
데-무水 藥價 (廿錢, 卅錢, 五十錢, 一圓, 二圓, 送料內地六錢)
全國到處의藥店에서販賣하며 一品切일時는代金添付해서左記發賣元으로注文하시면即時發送함
發賣元 東京市芝區田村町 東京藥院 大阪赤十字病院前 東京藥院
本社 京城販賣所

大阪高津表門筋
本家 七ふくや 伊藤長兵衛
電本一五九七
振替大阪九七三·電南七二九
昔も 今も
効能で賣れる 七ふく ひふくそり
効能 上氣를내리고便通을조케하고 매毒·림질·諸毒을내린다
「가짓」 가있음注意

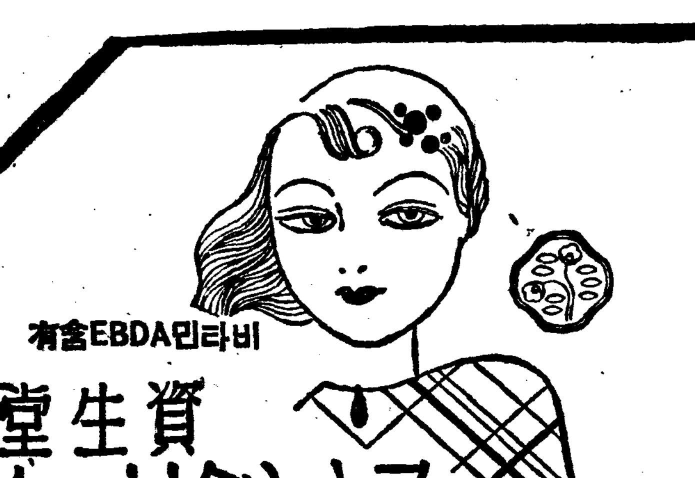

비타민의美肌作用
비타민DA와EB를含有
資生堂 ムーリクンキス ショシーロンキス
■비타민DA는皮膚를곱게하고기미를주근깨를없이하고皮膚에血色과彈力을준다
■비타민EB는皮脂腺의活動을旺盛히하고皮膚를젊게한다
¥1.00 ¥1.50
東京 資生堂

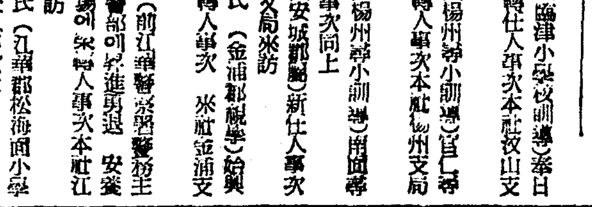

長篇小說

青春茂盛 (21)

李泰俊 作
鄭玄雄 畫

울며말한것(四)

득수가 방안에서 사라지자원선생은 무슨 소설을 읽다가득펑을 더듬듯 한 허무인으로서의 최득수가 머리속에 또렷이 남는다.

『가난하고 고독한 사람! 아니 가난하고 고독한 여자! 의식(衣食)과 함께 위안을구하는 여자! 난 좀더 그를 따뜻이 해줫서야옳지 안엇슬가? 왜 은심이가 나에게 왓다간데에민한가?』

원선생의 눈 아펜 고은심의 손끗하고 섬뜩한 모양이 (음소리까지 들릴것처럼 싱싱하게 나타난다. 이러케 볼빗 안옥한 자리에서 그 순정 이라는 입술의 울림을 다시 한번 들어보고시픈 욕망이 치민다.

『나도 은심을 사랑하는게 아닌가?』

생각이 이에 미치자 다시금 득수의 날카로운 눈이 가슴을 찌른다.

『득수의 과민、그건 질투에 불림 업다。질투는 애욕임에틀림 업다! 득수가 그 나를?』

원선생은、득수가 그 양심적 이층에서、인생의꼬치 저거든것 헌데 펴볼수 잇슬가요? 선생님께서 보충해주시겟세요? 하고 따지던것、그리고 시계를그냥 밧지 안코、채워달라고 손목을 내밀던것이 생각난다。

『그 어둠파 죄에서 첫한거름옴내킷기도 전에 벌써부터두굴사리하려드는건、너머나 몰염치하지 안는가?』

원선생은 될수잇는대로 득수에게 딱한것은 생각지 안으려는듯 머리를 흔들어。쓸어 넘기며 모자를 집어들고 일어낫다。

돌아오는길 원선생은 전차를 타지 안코 거의 한시간이나되는 길을 걸어왓다。

공상이란것도마음의 행동이라 역시 육신이정지해 잇는때보다는 활게움지겨주는 때에 더욱 활발할수잇는듯햇다。원선생의길 우의 공상은 활발하엿다。

『고은심이가 나를 사랑한다! 한 순결한 처녀가 한 독신 청년을 사랑한다는 사실!어째 하나님께 죄송스럽을건가? 아니、이야말로 하나님의 뜻이 아니실건가?……선생과 제자의 사이?……군사부일체(君師父一體)란 현대학교제도에서도 엄수돼야할 도덕일가? 군사부일체? 파궤되어 마땅할 시대에 맛지 안는 말솔 인습관념이 어덯까? 일군일부(一君一父)엔 고금이 업겟지만 서당(書堂)교육시대가 이녀 현대는 이미 일사일생(一師一生)시대는 아니지 안나? 천자(千字)에서부터 사서삼경(四書三經)까지 아니 한일생을 이니라 인생공부의 모든것을 그한 스승에게만 배웟고 방학도업시 밤나즐 서당에만잇스니 가정에서 따로 바들 가정교육의 시간도 업섯다。그러니까 부모에게서 배울것까지도 그한 스승에게서 배웟다。그러니까 어두리 남남간이라도 양아자(養我者)도 부모란 인륜감(人倫感)을 가지기까지 이르지 안흘수 업섯슬거다。그러나 현대의 교원과 학생의관게? 소학교서부터 벌써 여러선생에게 배우는 거냐? 중학부터는 더욱 분업적(分業的)이요 직업적(職業的)이다。기술적(技術的)이요 술적(術的)이다。수학선생은 수학시간에만 수학기술자로서 등다할뿐 영어선생은 영어시간에만 영어기술가로서 교수연기를 보히고 나갈뿐이다。어느점에 임군과 갓다。아버지와 갓다할판게가 잇는가?……

아니 이건 너머 아전인수(我田引水)가 아닌가? 그래도선생은 선생 제자는 제자그새에 자애(慈愛)는 잇슬지언정 성(性)의 사랑이란……?

그러나 불미(不美)라고는 하겟지 죄악은 아니지안나? 아니、불미도 훌륭히 죄일수잇는거다! 남에게 떳떳치 못한건 죄가 아니고 무어나? 더구나 학교당국으로선 학부형들에게 대해 사회에 대해 얼마나 체면이상할까?……

고은심양이어! 그대가 학생인 학교에 내가 교원으로 온것 내가 교원인 학교에 그대가 학생으로 재적한것이 이건 벌써 그대와 나사이엔 사랑하여선 안된단 게명이엇섯다。게명을 깨트리는건 불행의문을 연다는것밧겐 아무의미가 업는거다!』

그러나 이날밤 원선생은 자리에 눕자 이내 은심이가 나오는 꿈을 꾸엇다。어딘지 꼿파 샘물과 향기론 새소리로찬 전원이엇다。은심이와 단두리 고요한 길을 것는데 무슨 소리엔지 잠이 깨엇다。확실히 미다지 박게 인기척이 난다。

『누구 왓습니까?』

『선생님 주무세요?』

소리는 분명 최촉해준다。시계를 보니 새로 한시가 넘는때 인데。

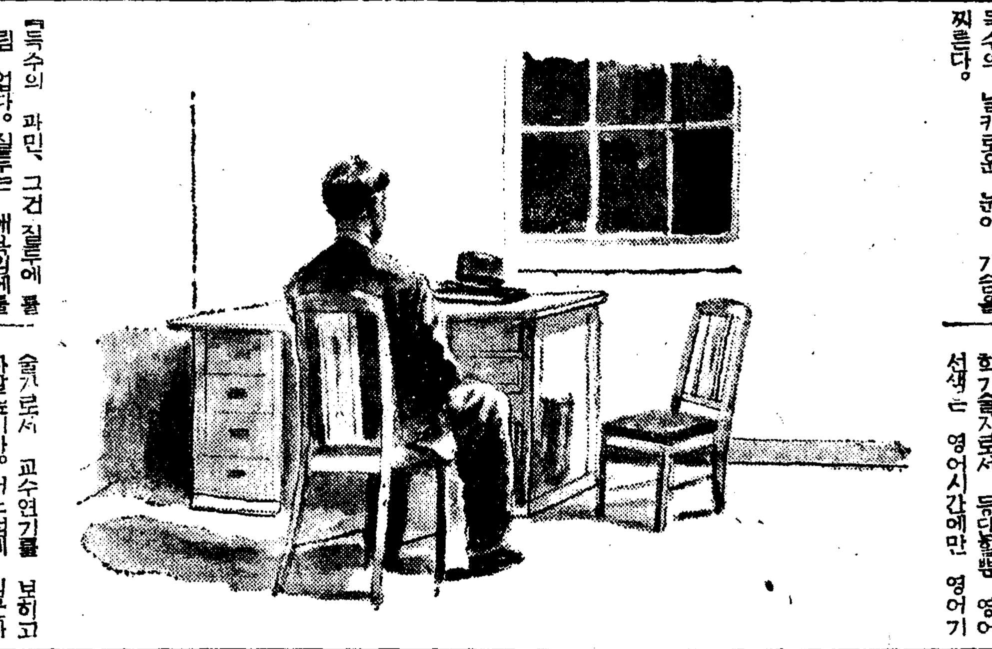

세계의미인을차저서 ③

★『릴리ー퐁스』…그는 백합꽃가치 곱이곱이 잘아나서 언제나 청초하고 아담한 자태 그대로 시들줄 모르는 『헐리웃』의 꽃치다。그의 우슴은 꼿체 향기에나 비할까

오디라 JODK

라디오小說 (六日午後九時五分)

窓밧게봄빗(金福鎭作)

朗讀 金福鎭

영자는 장병으로 입원중 비로소남편의 기분 사랑을아럿다 이번병을 알키전까지도 자기와결혼하기전에 아명히와의사기 이를매우 거정도 햇섯던것이다。영자는 흔들비로소 자리를것고 병원침대에 안저봐다 창밧게는 봄빗이 무르녹앗다 영자의염밧에 입원한 여자가 뜻밧게 명희로 퇴원비가 업서서욕을 보는것을알고 영자는 슬그머니 그에게 돈을보내다。창밧게서는 누가 부르는지버들피리소리가들러와다。

經濟解說 (六日午後七時三〇分)

支那新政府와 日支經濟提携

李健爀

지나의 신중앙정부는 삼월 삼십일에 드디어성립하엿다。이로써 동아신서질건설은 제일보를 내여드듸게되고 일지 경제합작의 기조를 세우게되엿다。개생지나의 경제건설은 전도의 다난할것이 예상되는바 재정경제의현상은 어떠하며신정부가 시급히 착수해야할 재정경제책은 무엇인가우리정부는 소화십팔년을 완성시로하는 일만지경제블럭건설계획을 가지고잇는만큼 긴밀한제휴에 모든곤난을 타파하고 신동아경제건설은 착착전진될것으로 보인다

今問今答

【問】 시내에 새로설립하는 중학교는 어데다 세울까?

【前回의問】 삼십일날 왕주석(汪主席)은 손님들에게 무엇이라말햇나?

【答】 『랠라랠라』

趙澤元新作公演

十一、二日府民館에서

무용가조택원(趙澤元)씨의 신작무용공연이 동업 경성일보사(京城日報社)주최로 오는십일일 십이일이틀동안 매일밤일곱시반부터 시내부민관(府民館)에서열리라한다 신작춘향전(春香傳)율곡은 이미정평이 잇는작품으로서 고전적인우아(優雅)와 기품을 나타내기에 성공하엿다고한다 (사진은 조택원、不[illegible]初子의〃듀엣트〃)

趣味와娛樂

放送 JODK

六日(土)

◀午前六時(東) 라디오體操 ◀同七時 宮城遙拜 ◀同一〇時三〇分 家庭講座 家庭메모 日用品時勢 ◀正午(東)時報 오늘아침무실것 ◀午後〇時五分 獨唱(레코ー드) ◀同〇時三〇分 뉴ー스

◀同一時一五分 主婦時間「家庭의音樂」 李鍾麟 ◀同二時 京城春季競馬實況(國語)「四歲馬特別競走」—京城新設町競馬場으로부터中繼— ◀同四時 뉴ー스 職業紹介 ◀同六時 이야기「사랑의시초」 洪以燮 ◀六時二五分 어린이新聞 ◀同六時三〇分 趣味講演「꽃二題(二)「花鳥의詩歌」 金[illegible] ◀同七時 뉴ー스 天氣豫報 ◀同七時三〇分 經濟解說「支那新政府와日支經濟提携」

◀同八時 歌謠曲 一、落日哀史(李) 二、뻥짱의流머리(李) 三、깨여진丹心(李) 四、바람드는밤(李) 五、食堂엘꼬리(李) 六、떠나가는지마(李) ◀同八時二五分 南道雜歌 一、花朝四日曲 二、六字백이 三、興打鈴 四、개고리打鈴 李壽芳 伴奏 京城券番 ◀同八時五〇分 大笒獨奏 一、平調會相 二、淸聲자진한닙 金永根

◀同九時五分 라디오小說 窓밧게봄빗 金福鎭 ◀同九時三〇分 뉴ー스解說 ◀同九時四〇分(東)時報 뉴ー스 ◀同一〇時 地方으로보내는뉴ー스 ◀同一〇時一〇分 中繼放送

(三部)

第一放送

◀午後零時五分(東) ◀同六時二五分(東) ◀同七時四〇分(東) 講演 ◀午後八時(東) 浪曲 ◀同八時三〇分(東) 浪曲 ◀同八時五〇分(東) 新漫才 ◀同九時一〇分(東) 物語

七日(日)

◀午前六時(東) 라디오體操 ◀同七時 宮城遙拜 ◀同九時四五分 時局講演 帝國在鄕軍人會朝鮮聯合分會 二十師團管下大會實況(國語)—龍山練兵場으로부터中繼— ◀同一一時五〇分 氣象通報 ◀正午(東)時報 오늘의일무실것 ◀午後〇時五分 京畿立唱 一、山念佛 二、앞산打鈴 三、뒷山打鈴 李命山 李命吉 崔福萬 金泰運 ◀同〇時三〇分 뉴ー스 ◀同一時 笑笑과細笛 一、노들江邊 二、興打鈴 三、四節歌 四、배꽃歌 五、密陽아리랑 六、新高山打鈴 七、닐리리야 笑笑 李忠善 細笛 姜鶴洙 ◀同二時 京城春季競馬實況(國語)「昌慶宮賞典・師團長賞典競走」—京城新設町競馬場으로부터中繼— ◀同四時 뉴ー스 ◀同六時 라디오日曜學校 一、레코ー드音樂 二、이야기「달을사랑한지단」 李儁象 ◀同六時二五分 産業뉴ー스 ◀同六時三五分 講演「愛馬日制定由來에對하여」 鄭儁源 ◀同七時 뉴ー스 天氣豫報 ◀同七時三〇分 新作이야기「勳章단軍馬」 朴昌遠 ◀同八時 바이올린獨奏 一、神의日 부룩호作曲 二、메뉴엣트 바흐作曲 三、크래모나의 바이올린製作者 후바이作曲 四、小夜曲 드르들라作曲 五、사랑의슬픔 크라이슬러ー作曲 六、알레그로 호ー크作曲 金生麗 伴奏 모ー크 ◀同八時三〇分 京畿歌謠 一、朴淵瀑布 二、박아打鈴 三、사발가 四、오돌도 五、靑春歌 六、五峰山 李眞紅 吳[illegible] ◀同九時 時調 一、平時調 二、辭說時調 李承煥 短篇崔壽成 ◀同九時一五分 新詩朗讀 봄의詩集 毛允淑 ◀同九時三〇分 뉴ー스解說 ◀同九時四〇分(東)時報 뉴ー스 ◀同一〇時 소氣象通報 라디오메모 明日曆 ◀同一〇時一〇分 地方으로보내는 레코ー드音樂

世界名人傳 第一卷

人氣衝天・讚辭山積/大哉快哉

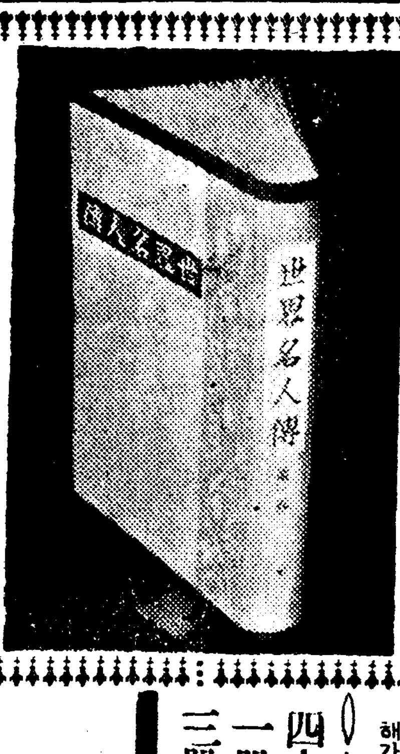

最良의教訓書 世專校長 吳兢善

貴社에서 發行한 『世界名人傳』은 實로조흔册이엇습니다 世界偉人傳을 朝鮮말로된것 다는것도 훌륭한일이어니와 同時에 이러한册은 一般讀書人에게 修養과敎訓과 智識이아니될수업습니다 世界偉人傳을 가장權威잇는분들이 執筆한것으로써 그詳細하고 親切한 內容은 偉大한生活을 보내여러偉人들의 面貌를 髣髴케하엿습니다 云云

昏衢의明燭 歷史家 黃義敦

요지음에 朝鮮名人傳에나서 민혼 歡迎을바더섯고 또 이 어제 世界名人傳이 나오게되엇슴은참으로 기빠할만한일이외다。社會는 아무리 民衆의 社會라할지라도 그社會를 代表한歷史는 天才的名人의 손에서前進가되고 發展이되는것이외다。만은 그새朝鮮에서는 이러한 名人의 史蹟을紹介하고할려음만한 出版物이업서왓섯음은 가장遺憾으로 엮여오던비외다。多幸이 朝鮮日報社에서 發行케된 이 名人傳이야말로 正말어둔 社會의 耳目을밝혀줄만한 『昏衢의明燭』으로서 雙手를들어 迎하지아니할수업는 바이외다。

近來의大名著 醫學博士 李甲洙

偉人傳이란 一般에게 感激과 敎訓과修養을 주는 點에서가장소흔 遺物입니다。이런册이 朝鮮에업서서 늘섭섭이 생각하든中 이제 貴社에서 斯界權威者를 網羅하여 『世界名人傳』을 刊行하시니 實로 近來의 快事입니다。世界文化를 創造하고모은 偉大한 事業을한 世界偉人을 모다 網羅하야그들의 偉大한生涯를 우리압헤 뵈여주는것은 매우 意義가크다하겟습니다。요새 排書氾濫하야 누구나 그選擇에躊躇하지만 이런册은 누구에게나 精神上살과피가될 良書임을 斷言하여도 조켓습니다。

偉大한魅力 詩人 金起林

人間이라는것에대해서 失望만 거듭해가는이즈음에 바로 世界名人傳(第一卷)을 待하고아직도 人間이라는것은 亦是魅力이 잇는것이라는일을 새삼스럽게느꼇다。일부러 偉人이 되려는것은아니다。다만그들의 生涯속에서 偉人의 다더갑잇는 體驗을구경할수 잇는까닭에 우리는 傳記를찻는다。世界名人傳은 分明히 그러한 要求를채워 주는 册의하나다。

가장意義잇는著書 三千里主幹 金東煥

내가 어려서 『벨랑英雄傳』을읽고 一히 感激하엿습니다 그런데 『나폴레온傳』을읽고 朝鮮에는 이런册子가업서서 늘 慨嘆하든中이제 貴社에서 全三卷의『世界名人傳』을내시니 實로그意義가크다 하겟습니다 더구나요새 朝鮮靑年들은 意氣가 銷沈하여 허둥지둥하는中인데 이런 良書가나서 그들에게勇氣와 理想을준다면 옥기쁠것습니다 云云

四六版 三色度 洋裝豪華美本
一册 定價一圓六十錢(送料廿五錢)
三册 一時拂四圓八十錢(送料不要)

京城府太平通一丁目六一番地
朝光社發行
(振替口座三二七一一番)

第二卷은本月十五日發賣

全世界人類의最大偉人群像!

그들의生活理想思想의大鳥瞰圖

偉大한創造와活躍의大本山

世界名人傳은 朝鮮出版界의 첫번試驗인同時에 따라서 讀書界의 最大寶玉篇이다。地의 東西와 時의 古今을勿論하고 全世界人類의 最大偉人으로 그의功績이 千古에빗나는 偉傑中偉傑名賢中名賢、學者中學者等五十餘名을擇하야 斯界權威者가 執筆하게된것이다 생각건대 人類의모든 文化와 모든發明과 모든 創造를한史上의 最大偉傑들을 모아그들의 生活 思想 功績理想 奮鬪記等을 記錄한 이册은우리文化의 가장존흔太陽으로 自認하는바이다。全三卷中 第一卷이 刊行되여豪華한裝幀아레 街頭에나오게된것은 實로 讀書子를위하야 天來의福音이안일수업다。教育家藝術家는 勿論이오 商人이나 官吏나 新聞人이나 누구를不問하고 아니볼수업는册이며 同時에偉大한理想을 품고學窓에서 孜孜이努力하는 一般學生들에게는 다시업는 良書이다。家家戶戶에 秘藏할 名著中名著이다

豪華燦爛한本書의內容目次

釋迦傳	佛專教授	權相老
아담스미스傳	本社副社長	李勳求
루터傳	梨專教授	蔡弼近
톨스토이傳	本社出版部	咸大勳
李白傳	歷史家	李昇圭
金聖歎	歷史家	李昇圭
큐리夫人傳	歷史家	李萬珪
아리스토레레스傳	梨專教授	朴鍾鴻
비스마르크傳	朝鮮語學會	李克魯
野口英世傳	醫學博士	鄭槿陽
釋玄奘傳	佛專教授	金映遂
王義之傳	延專教授	閔泰植
成吉斯汗	中東學校	司空桓
에듸손傳	延專教授	金鳳集
大隈重信	歷史家	盧[illegible]熙
간트傳	普專教授	安浩相

(以上)

本社發行 名著案內

一、世界童話傑作集 八〇(送料一六)
一、現代女流文 一、〇〇(送料二三)
一、朝鮮學選集 一、〇〇(送料二三)
一、그의 自叙傳 一、三〇(送料二三)
一、小說 愛慾의彼岸 一、五〇(送料二七)
一、現代朝鮮文學全集 短篇集(上) 一、二〇(送料二三)
〃 短篇集(中) 〃
〃 短篇集(下) 〃
〃 評論集 〃
〃 詩歌集 〃
〃 隨筆紀行集 〃
〃 戲曲集 〃
一、新選文學全集 文學讀本 一、二〇(送料二三)
〃 新人短篇集 〃
〃 兒童文學集 〃
〃 女流短篇集 〃
一、結核豫防讀本 七〇(送料一六)
一、朝鮮醫學全書 一、五〇(送料三〇)
一、朝鮮名人傳 第一卷 一、三〇(送料二三)
〃 第二卷 〃
〃 第三卷 〃
一、朝鮮野談全集 一卷 一、五〇(送料二五)
〃 二卷 〃
〃 三卷 〃
一、湖岩全集 一卷 一、八〇(送料二七)
〃 二卷 〃
〃 三卷 〃
一、探偵小說 魔人 一、六〇(送料二六)
一、林巨正 一卷 二、〇〇(送料二六)
〃 二卷 〃
〃 三卷 〃
〃 四卷 〃
〃 五卷 〃 (作者의事情으로當分間나오지못합니다)
一、朝鮮唱劇史 一、三〇(送料二三)
一、少年歷史讀本 八〇(送料一八)
一、世界名人傳 一六〇(送料一八)

京劇 本町三

三十日ヨリ七日マデ上映番組時間表
第一回 十時 / 第二回 一時半 / 第三回 四時 / 第四回 七時半
明治開化の歷史巨史 新興京都超大作 旗岡巡査 市川右太衛門 轟夕起子
新興東京名物 素晴らしき喧嘩 上山草人 逢初夢子
ニュース

若草劇場

4月4日よりの上映時間表

ニュース	10・40	2・20	6・15
東寶兒童映畫 吉と馬鹿	10・50	2・30	6・25
文化映畫	11・20	3・00	7・00
友ニ妻 (前後篇)	11・40	3・20	7・20

但シ日曜日ハ八時半ヨリ上映(早朝割引有)

劇團高協 巡廻日程

四月 日 地方 劇場
六 馬山 共樂館
七、八 晋州 晋州劇場
九 〃 〃
十 休日 車中
十一 麗水 麗水劇場
十二 順天 順天劇場
十三 順天 順天劇場
春香傳 五幕八場
燈蓋불 三幕四場
李泰俊作 어머니 一幕

明治座

4月2日7日上映番組時間表

太平洋の翼	10・00		
ニュース R.K.O・朝日・映畫月報	11・33	3・09	6・50
女だけの氣持	12・09	3・43	7・26
太平洋の翼	1・36	5・05	8・48

次週豫告=(四季の夢)(少年の町)

大陸劇場

4月2日ヨリ上映時間表

第二の出發	12・40	3・47	7・00
ハリケン	11・00	2・02	5・09	9・07

新富座

四月六日ー八日 大衆料金 上下共二十錢均一
ユナイテッド社超特作 牧童と貴婦人 監督 ヘンリイ・コスター 主演 ゲイリイ・クーパー マール・オベロン
新興映畫社東京超特作 女の魂 監督 久松靜兒 主演 淡島みどり 大井正夫 美小くみ子
新興映畫が女性に捧ぐ一大感激篇!
朝鮮語版發聲

優美館

四月六日より大公開
コロムビヤ社超特作日本版 地獄谷の秘密 主演 チャールス・スタレット
コロムビヤ超特作日本版 大學の顏役 主演 チャールス・スタレット ジメニー・アラント
新興東京超大作 ああ故鄉 主演 山路ふみ子
事變ニュース
次週十日より ジェニイの告白 海棠の歌 爆笑三萬哩 猫油地獄

釜山劇場

半島劇界初有舞臺効果キネオラマ機使用
興亞劇團一行
釜山太平館專屬
新春을飾하야豪華稀間陣容半島名コンビ集團
W.E・オケストラ
興亞ショウ演奏
目下西鮮方地巡業中二月中旬より仁川から元山を振り出しに北鮮巡業の途に上る三月末より第二回目內地巡業

桃花劇場

四月六日ー八日 大衆料金二十錢均一
今井映畫製作所作品 東寶映畫社提供 海の大將軍 監督 兒井英男 主演 羅門光三郎
松竹大船異色篇 妻を怖がる夫 監督 蛭川伊勢夫 主演 齊藤達雄 坪內美子 水戶光子
ワーナー社超特作 黑地獄 監督 マイケル・カーティス 主演 『大地』のポール・ムニー カレン・モーレイ

第一劇場

今週映畫四月五日早朝 陽春特別大興行
リチャード・ダルマッヂ プロダクション特作品 ダルマッヂの 暗黑街の鐵腕兒
東寶映畫超特作品 娘の願ひは唯一つ 主演 高峰秀子
名匠アラン・ダン監督 廿世紀フォックス超大作品 スエズ 主演 タイロン・パワー ロレッタ・ヤング
大衆料金 階上三十錢均一 階下二十錢均一
〃上映時間〃 晝 午前十一時부터 夜 午後七時半부터